



PROGRAMA OFICIAL DEL TORNEO 2015

## PROGRAMA LOS CABOS OFFSHORE TORNEO 100% BENEFICENCIA 2015

### VIERNES 16 DE OCTUBRE:

#### **REGISTRO**

**3:00-7:00pm** Registro y entrega de maletas a los participantes en marina patio bar Tesoro Resort.

**7:00-7:30pm** Junta de capitanes. Asistencia obligatoria de al menos un integrante del equipo.

**7:30-9:00pm** Coctel de bienvenida: marina patio bar Tesoro Resort.

### SABADO 17 DE OCTUBRE

#### **PRIMERO DE 2 DIAS DE PESCA**

**8:00am** Disparo de salida.

**8:00am-5:00pm** Horario de pesca. Líneas fuera del agua: 5:00pm.

**2:00pm-8:00pm** Horario de estación de pesaje en Plaza Puerto Paraiso.

### DOMINGO 18 de OCTUBRE

#### **SEGUNDO DE 2 DIAS DE PESCA Y CENA DE PREMIACION**

**8:00am** Disparo de salida. Disfrútelo desde el Baja Cantina Beach Club en Playa El Médano.

**8:00am-5:00pm** Horario de pesca; Líneas fuera del agua: 5:00pm.

**3:00pm-7:00pm** Horario de pesaje.

**NOTA: La bascula cierra una hora antes el 2o día de pesca.**

**8:00-10:30pm** Ceremonia de premiación: Baja Cantina Beach Club, Playa El Médano.

Abierto solo para los participantes del Torneo.

## TORNEO BISBEE'S BLACK & BLUE MARLIN, PROGRAMA 2015

### MARTES 20 DE OCTUBRE:

#### **REGISTRO**

**2:00pm-6:00pm** Registro y entrega de maletas a los participantes en Plaza Puerto Paraiso.

**6:00pm-7:00pm** Junta de capitanes, área del mercadito en Plaza Puerto Paraiso, Asistencia obligatoria de al menos un integrante del equipo.

**7:00pm-9:00pm** Ceremonia de inauguración! Inicia la fiesta y continua el registro.

### MIERCOLE/JUEVES Y VIERNES 21 al 23 de Oct.

#### **3 DIAS DE PESCA**

**8:00am** Disparo de salida. Disfrútelo desde el Baja Cantina Beach Club en Playa El Médano.

**8:00am-5:00pm** Horario de pesca. Líneas fuera del agua: 5:00pm.

**3:00pm-9:00pm** Horario de pesaje, la bascula se instalará en Plaza Puerto Paraiso, Lanchas que lleguen a la entrada de la dársena (entre las balizas) a las 9:00 pm, podrán pesar.

### SABADO OCTUBRE 24 CEREMONIA DE PREMIACION

#### **Ceremonia de premiación**

**7:00pm-8:30pm** La ceremonia de premiación da inicio con un coctel, seguido de la cena, se proyectará un video del torneo. El video del torneo estará disponible en la tienda en línea: ([www.bisbees.com/store/](http://www.bisbees.com/store/)). La premiación da inicio a finalizar la proyección del video. Abierto solo para los participantes del Torneo.



## INFORMACION GENERAL 2015

### RIFA PAJARO MADRUGADOR

Cada torneo tiene una rifa pájaro madrugador. El ganador se lleva una entrada básica a ese torneo para el siguiente año. para poder participar en esta rifa, su inscripción (entrada básica) debe recibirse en las fechas límite, indicadas enseguida. Las fechas límite son las mismas cada año. para el East Cape Offshore, es: Junio 30, Para Los Cabos Offshore y Black & Blue es: agosto 31. Cuanto más temprano se inscriba, más oportunidades tendrá de ganar: Por ejemplo, si recibimos su registro para el Bisbee Black & Blue, en agosto; solo una ficha se deposita en su nombre, si la recibimos en julio, tendrá dos fichas, junio 3 y así sucesivamente. El premio de la inscripción gratis es para el siguiente año y es INTRANSFERIBLE.

### PAGO DE INSCRIPCIONES Y FECHAS LIMITE

#### EAST CAPE OFFSHORE

- Jun. 30:** Fecha límite, para participar en la rifa pájaro madrugador.
- Jun. 30:** Ultimo día para cancelar y recibir un reembolso completo.
- Jul. 24:** Pagos en cheque deberán recibirse a mas tardar, este día.
- Jul. 31:** Transferencias bancarias, efectuadas y confirmadas.
- Ago. 4:** Ultimo día para inscribirse a este torneo.

#### LOS CABOS OFFSHORE

- Ago. 31:** Fecha límite, para participar en la rifa pájaro madrugador.
- Ago. 31:** Ultimo día para cancelar y recibir un reembolso completo.
- Oct. 9:** Pagos en cheque deberán recibirse a mas tardar, este día.
- Oct. 13:** Transferencias bancarias, efectuadas y confirmadas.
- Oct. 16:** Ultimo día para inscribirse a este torneo.

#### BLACK & BLUE

- Ago. 31:** Fecha límite, para participar en la rifa pájaro madrugador.
- Ago. 31:** Ultimo día para cancelar y recibir un reembolso completo.
- Oct. 9:** Pagos en cheque deberán recibirse a mas tardar, este día.
- Oct. 16:** Transferencias bancarias, efectuadas y confirmadas.
- Oct. 20:** Ultimo día para inscribirse a este torneo.

### GUIA PARA LA INSCRIPCION

1. Favor de llenar y enviar la forma de registro.
2. Enviaremos al contacto designado por el equipo, la confirmación y numero de participante.
3. Hacer el pago, mencionar, nombre del barco y número de registro; en la copia de transferencia o en el cheque. El pago podrá ser enviado después de registrarse, pero para participar en la rifa del pájaro madrugador, debe hacerse antes de la fecha límite. **NOMBRE DEL BARCO Y NUMERO DE PARTICIPANTE:** Deberá acompañar cualquier pago efectuado.
4. Podrá inscribirse a cualquier polla, incluso el ultimo día del registro.
5. Enviaremos correo electrónico al contacto designado, para verificar cualquier pago.
6. Recomendamos hacer con tiempo sus reservas de barco y hotel. el torneo NO se involucra en esto, le ayudaremos con gusto, solo háganoslo saber.
7. Bienvenido al registro, donde podrá usted; verificar la información de su equipo, cambiar o agregar pescadores, participar en mas pollas diarias, recoger sus maletas y asistir a la junta de capitanes y lectura de reglas.

### FORMA DE REGISTRO

La forma de registro se encuentra en el sitio ([www.bisbees.com](http://www.bisbees.com)) en formato PDF y podrá bajarla para impresión, también podrá solicitarla a ([info@bisbees.com](mailto:info@bisbees.com)) las formas de registro, una vez llenas deberán ser enviadas a la dirección en la parte posterior, o por fax al # 001-775 242 0393 O por e-mail a: [info@bisbees.com](mailto:info@bisbees.com)

### FORMAS DE PAGO

Recomendamos que los pagos se hagan ANTES de llegar al registro en cada torneo. los pagos podrán hacerse con cheques personales o de compañía de cualquier banco americano antes del registro. Transferencia, cheques de viajero y/o cheques de caja en dólares americanos o pesos mexicanos, serán la única forma de pago aceptada durante el registro, a menos que se hayan hecho arreglos previos. Todos los cheques americanos deberán ser a nombre de Black & Blue Tournaments, los cheques mexicanos a nombre de Torneos de Pesca, S.A. de C.V. no se aceptan tarjetas de crédito. Favor de contactar a: [info@bisbees.com](mailto:info@bisbees.com) para recibir las instrucciones de transferencia.

### CANCELACION DE PARTICIPACION A UN TORNEO

Toda cancelación deberá hacerse por escrito, si se recibe antes de la rifa, pájaro madrugador, se efectúa un re-embolso completo. Entre la rifa y el inicio del torneo; solamente se devolverá la porción destinada a premios. (100% de las pollas es devuelto) una vez iniciado el torneo, no hay devoluciones, bajo ningún concepto.

### CONTACTO DEL EQUIPO

*Favor de leer cuidadosamente y seleccionar su contacto de acuerdo.*

El contacto es designado capitán del equipo, solo puede haber un contacto por equipo, es importante que el contacto tenga forma de comunicarse con el resto del equipo, de ahí que la información del contacto incluya un teléfono local, celular y correo electrónico. Confirmaciones e instrucciones, se enviaran a esta persona, además de que los reembolsos son enviados al contacto y El autorizará la orden de distribución de premios, caso de ganar su equipo, sugerimos que la forma de distribuir el premio se defina de antemano.

### PESCADORES, CAPITANES Y MARINEROS

No hay limite al número de integrantes de un equipo, pero deberán ser inscritos durante el registro, cualquier persona listada en la hoja de registro se considera un pescador, incluidos capitán y marineros, debe proporcionarse al menos: **Nombre, apellido, domicilio y estado para todos los integrantes.** Los cambios en el equipo, deberán ser presentados por escrito en la estación del pesaje, durante el desarrollo del torneo. No se aceptaran cambios por radio, durante el torneo.

### DISTRIBUCION DE PREMIOS

#### Trofeos

Se entregan trofeos en el estrado, durante la premiación, si desean comprar piezas adicionales, favor de contactar a: [info@bisbees.com](mailto:info@bisbees.com)

#### ORDEN DE DISTRIBUCION

Antes de entregar los premios a cada equipo, el contacto deberá entregar una orden de



## INFORMACION GENERAL 2015

distribución, especificando como se distribuirán a los integrantes. Dicha orden de distribución deberá ser firmada por cada uno de los pescadores en hoja de registro. Las decisiones sobre cómo distribuir los premios por los ganadores son responsabilidad de los integrantes de dichos equipos, sin importar si un premio se anuncia como individual o por equipo. Los oficiales del torneo NO participan de forma alguna en las decisiones sobre distribución de los premios.

### PAGO DE PREMIOS

Todos los premios en efectivo se pagan de la cuenta mexicana del torneo, en dólares americanos o por transferencia, en caso de solicitar una transferencia, el torneo cubrirá el costo de una, pero si se solicitan varias transferencias, se descontará el costo de las mismas, del premio.

### IMPUESTOS MEXICANOS

Estamos obligados por la legislación mexicana, a retener impuestos municipales, estatal y federal, a los ganadores, de ahí que a todos los ganadores les será retenido el 15%, podrán solicitar sus avisos de retención, para efectos de su deducibilidad.

### ADELANTANDO INSCRIPCIONES

Podrá anticipar algún registro, para el siguiente año, al recibir su premio. basta mencionarlo al cobrar.

### PERMISOS Y LICENCIAS

Es responsabilidad de tripulación y pescadores, cumplir con las leyes y reglamentación vigente para la pesca deportivo-recreativa, respecto a permisos de pesca, límites de captura y tallas y sobre todo las limitaciones (prohibiciones) de pesca en reservas y aéreas protegidas. Durante el registro en los torneos, trataremos de tener siempre a un representante de FONMAR, para la venta de permisos de pesca deportiva. ([www.conapescasandiego.org](http://www.conapescasandiego.org)) or call 619 233 4324.

Revisado: julio 14, 2013

## NIVELES DE PARTICIPACION, CUOTAS Y PREMIOS

BLACK & BLUE	EAST CAPE OFFSHORE	LOS CABOS OFFSHORE
Entrada base: \$5,000	Entrada base: \$1,500	Entrada base: \$1,500
Liberación: \$2,000	Polla diaria \$500: \$1,500	Polla diaria \$500: \$1,000
Polla diaria \$500: \$1,500	Polla diaria \$1,000: \$3,000	Polla diaria \$1,000: \$2,000
Polla diaria \$1,000: \$3,000	Polla diaria \$2,000: \$6,000	Polla diaria \$2,000: \$4,000
Polla diaria \$2,000: \$6,000	Pesca menor \$1,000: \$3,000	Pesca menor \$1,000: \$2,000
Polla diaria \$3,000: \$9,000		
Polla diaria \$5,000: \$15,000	<i>Tres días de pesca</i>	<i>Dos días de pesca</i>
Polla diaria \$10,000: \$30,000		
OPTIONAL: \$20,000 Daily "Chupacabra Challenge": \$60,000		
<b>A TODO: \$71,500</b>	<b>A TODO: \$15,000</b>	<b>A TODO: \$10,500</b>

## COMO FUNCIONAN LAS POLLAS DIARIAS:

Las pollas diarias son opcionales, pero al decidir por alguna, deberá participar por los días de pesca de cada torneo. Ejemplo: en el Bisbee Black & Blue con 3 días de pesca la polla de \$500, cuesta \$1,500 las pollas son por equipo, NO por pescador, puede participar en alguna, combinar o en ninguna.

### POLLAS DE MARLIN

La cantidad destinada a premio, por cada polla diaria, se divide primero en forma exacta entre los días de pesca y el 100% del premio por día se entrega al equipo que presente el ejemplar más pesado: marlin azul o negro, siempre y cuando se haya inscrito en las pollas correspondientes, caso de NO haber ganador en alguna categoría, se acumula para el próximo día de competencia, a menos

que sea el ultimo día de pesca, entonces se acumula al ganador del día anterior. EJEMPLO: Equipo A entró a la categoría diaria de \$500 únicamente Equipo B, entro A TODAS LAS CATEGORIAS; Equipo A presenta el marlin más pesado del día y gana únicamente lo acumulado en la categoría de \$500. Equipo B presenta el siguiente marlin en peso; gana todas las demás categorías en que se haya inscrito.

### POLLAS A PESCA MENOR (ATUN Y DORADO)

La cantidad destinada premio en la polla diaria de pesca menor, se divide primero a partes iguales, entre Atún y Dorado, después entre los días de pesca, de ello se otorga el 100% al equipo que presenta el ejemplar más pesado del día y que se ha inscrito a las pollas diarias. caso de no haber ganador por el día, el premio se acumula para el día siguiente, a menos que sea el ultimo día de pesca, entonces se acumula al ganador en esa categoría del día anterior. Si no hay ganador en alguna especie (Atún/Dorado) durante el torneo, el premio se adjudica a la otra especie en base a cada día de pesca. EJEMPLO: En caso de que no se capture Dorado durante los días de pesca, El premio destinado para cada día a Dorado, se adjudicará al Atún ganador de cada día.



## REGLAS DEL TORNEO 2015

### EAST CAPE OFFSHORE Y LOS CABOS OFFSHORE CHARITY TOURNAMENT

Las categorías varían entre el Buenavista Bisbee y el Torneo Los Cabos Offshore, pues únicamente se pescan 2 (dos) días en Los Cabos Offshore y 3 (tres) en Buenavista.

INSCRIPCION BASICA AL TORNEO (requisito)

La inscripción base es de \$1,500 (un mil quinientos dólares) por equipo. Los equipos reciben 4 (cuatro) juegos de mercancía promocional, la mercancía extra se puede comprar durante los eventos, los trofeos también están considerados en base a 4 por equipo ganador. los premios se estructuran de la siguiente forma: del 70% destinado a premios; 60% es para marlin, 20% para Atún y 20% para Dorado.

#### Premios a ganadores- Marlin

Premios en efectivo se otorgan a los tres primeros lugares, basados en el marlin azul o negro más pesado de esta forma: 3 ganadores; 65%, 22.5% y 12.5%, dos ganadores: 71.25%, 28.75 Un solo ganador toma todo. Caso de NO haber ningún marlin calificado (300 libras mínimo) el premio se adjudica al mejor Atún y/o Dorado, en caso de haber Atún y Dorado ganadores, se divide.

#### Equipos ganadores — Pesca Menor (Atún y Dorado)

En estas categorías se otorgan premios a los mejores equipos basados en el ejemplar más pesado (Atún o Dorado), caso de NO haber un ganador en una de estas especies, el premio se otorga a la otra especie, pero si no hay dorado NI atún; este premio se adjudica a los ganadores en la categoría marlin.

#### POLLAS DIARIAS (opcionales)

Hay 5 (cinco) categorías o POLLAS diarias opcionales, 85% destinado a premio, pero una vez seleccionada alguna de ellas DEBERA INSCRIBIRSE todos los días de pesca: polla diaria de \$200, (ECO \$600),

(LCO \$400) polla diaria de \$500 (ECO\$1,500) (LCO \$1,000) polla diaria de \$1,000 (ECO \$3,000) (LCO \$2,000) NUEVA polla diaria-\$2,000 (ECO-\$6,000/LCO-\$4,000) Y la polla diaria de pesca menor \$1,000 (ECO \$3,000) (LCO \$ 2,000) todas las pollas son por equipo.

#### OTROS PREMIOS

Se otorgan trofeos a los tres mejores equipos, al acumular el mayor número de puntos por liberación..

### BISBEE'S BLACK & BLUE MARLIN TOURNAMENT

Los equipos podrán inscribirse únicamente con la entrada base de \$5,000 o en la división LIBERACION: \$2,500 o inscribirse a ambas categorías por solo \$7,000.

#### INSCRIPCION BASE AL TORNEO

La entrada base al torneo es de \$5,000 dólares, vía transferencia bancaria por equipo. El día del registro son \$5,500, dólares, los equipos reciben mercancía y boletos o contra-señas, para 4 personas a la cena de premiación. Mercancía y boletos adicionales podrán adquirirse durante el evento, los premios al torneo (5 lugares) derivan de las inscripciones base y se destina el 50% a premios, de esa cantidad, cuarenta por ciento (40%) va a los premios por puntos del torneo y sesenta por ciento (60%) va a la polla principal y los 3 mejores capitanes. de la cantidad destinada a la polla principal; 90% es para los equipos ganadores y 10% para los capitanes ganadores.

#### Equipos Ganadores del Torneo

Se otorgan premios en efectivo a los 5 primeros lugares, al acumular puntos por el pesaje.

#### OVERALL TOURNAMENT TEAMS

RANK	DISTRIBUTION BASED ON NUMBER OF WINNERS				
	5	4	3	2	1
1st	50.00%	51.50%	55.00%	65.00%	100.00%
2nd	20.00%	21.50%	25.00%	35.00%	
3rd	15.00%	16.50%	20.00%		
4th	9.00%	10.50%			
5th	6.00%				

#### Polla Principal del Torneo

Premios en efectivo se otorgan a los 3 primeros lugares, por el marlin azul o negro más pesado de esta forma: 3 ganadores; 1er Lugar 65%, Segundo lugar 22.5% y tercer lugar 12.5%, dos ganadores 71.25% y 28.75%, un ganador toma todo.

#### Capitanes ganadores

Se otorgan premios en efectivo a los tres capitanes ganadores: 3 ganadores; 1er Lugar 65%, Segundo lugar 22.5% y tercer lugar 12.5%, dos ganadores 71.25% y 28.75%, un ganador toma todo.

#### DIVISION LIBERACION

La inscripción a la división liberación es de \$2,500 dólares, con 85% destinado a premios, si usted pesca únicamente esta división, NO podrá participar en las pollas diarias del torneo.

#### Equipos ganadores LIBERACION

Se otorgan premios en efectivo a los 3 primeros lugares, acumulando puntos por liberar picudos así: 3 ganadores; 1er Lugar 65%, Segundo lugar 22.5% y tercer lugar 12.5%, dos ganadores 71.25% y 28.75%, un solo ganador: toma todo.

#### POLLAS DIARIAS (opcionales)

Existen 6 (seis) pollas diarias opcionales, por equipo, 85% a premios, una vez seleccionadas deberá participarse por los 3 días de pesca, las categorías son: \$500= \$1,500, \$1,000= \$3,000, \$2,000=\$6,000, \$3,000=\$9,000, \$5,000=\$15,000, \$10,000=\$30,000, las inscripciones son en dólares y los premios se entregan en dólares.





## REGLAS DEL TORNEO 2015

### REGLAS DE LOS TORNEOS 2013

Las reglas, incluidas las publicadas en forma impresa o en internet, están sujetas a cambio sin previo aviso, las instrucciones finales y reglamento serán actualizados en la junta de capitanes de cada torneo, la asistencia de al menos un integrante de cada equipo es obligatoria, al inscribirse a uno de los Torneos Bisbee y cubrir su cuota, los pescadores, participantes, tripulación e invitados, aceptan regirse por estas reglas, los Torneos Bisbee, esperan el más alto nivel de integridad y deportivismo de sus participantes. Favor de revisar su programa de eventos para saber donde serán las juntas de capitanes a cada torneo. Las siguientes reglas aplicarán a todos los Torneos Bisbee, excepto donde se indique lo contrario.

#### 1. Aceptación de las Reglas

Es responsabilidad de los pescadores, capitanes, tripulación e invitados (participantes) conocer y sujetarse a las reglas del Torneo. Publicadas y los cambios y/o adiciones durante la junta de capitanes, los participantes, deciden aceptar las reglas y decisiones del comité de reglas como finales y definitivas.

#### 2. Naturaleza del Torneo

Los Torneos Bisbee, son competencias de pesca deportiva, los pescadores, participan bajo su propio riesgo y entienden que existe la posibilidad de que no haya ganadores, en caso de que no haya captura de ejemplares calificados.

#### 3. Inicio del Torneo

El inicio oficial del Torneo es un "Disparo de Salida" cada día de Pesca, con las embarcaciones alineadas, en espera de la bengala, hay un conteo regresivo desde los 5 minutos para la hora de inicio. Las lanchas deberán estar detrás de la línea de arranque 15 minutos antes, cualquier lancha claramente frente a la línea de salida será descalificada de ese día de pesca, la embarcación descalificada por esta violación por segunda ocasión será descalificada del torneo y perderá cualquier premio y/o inscripción.

La línea de salida se define en la junta de capitanes.

#### 4. Captura de Carnada, antes de iniciar la pesca

Los equipos podrán capturar carnada hasta 15 minutos antes del disparo de salida, a esta hora, todas las líneas deberán sacarse del agua.

#### 5. Días y Horarios de Pesca

##### Buenavista East Cape Offshore:

*miércoles, jueves y viernes de 7:00am A 4:00pm*

##### Los Cabos Offshore:

*sábado y domingo de 8:00am A 5:00pm*

##### Black & Blue:

*miércoles, jueves y viernes 8:00am A 5:00pm*

Un ejemplar, anzueado antes de "líneas fuera del agua" podrá ser peleado hasta capturarlo, liberarlo o perderlo, siempre y cuando el equipo lo reporte liberado o llegue antes del cierre de la báscula a pesarlo. El Comité de Reglas, se reserva el derecho de cambiar horarios de inicio y final de pesca, para que coincida con mareas, clima y mejores condiciones climáticas para la pesca.

#### 6. Tiempo extendido de pesca

Los tiempos de Pesca NO serán extendidos, sin incluir a TODOS los participantes, O no se haya capturado ningún ejemplar calificado.

#### 7. Clima y "Torneo Completo"

El comité de reglas, en conjunto con el Sector Naval y Capitanía de Puerto, podrá cancelar cualquier día de Pesca si a su juicio las condiciones del mar NO son seguras. La continuidad será anunciada a las 6:00 AM del siguiente día vía canal VHF designado, dicha resolución NO garantizará la seguridad de ningún participante, la decisión de pescar, será de cada participante, basado en las condiciones prevalentes en alta mar, la navegabilidad y la experiencia de la tripulación. Todo el esfuerzo estará encaminado a pescar el mayor número asignado de días de torneo, pero un día de pesca o una parte, será considerada un torneo completo.

*Black & Blue y Buenavista East Cape Offshore:*  
Si un día del torneo se cancela, automáticamente se considerará el sábado, día de pesca.

##### *Los Cabos Offshore:*

Debido a la cercanía de Los Cabos Offshore y el Bisbee's Black & Blue, si un día de Pesca debe cancelarse, el otro día se considerará el torneo.

#### 8. Cancelación completa del torneo

Dado el caso de que un Torneo deba cancelarse, antes de pescar cualquier porción, la cantidad destinada a premios, será devuelta, vía cheque y por correo al contacto de equipo, listado en la forma de registro en cuatro semanas, un cheque por equipo. Los equipos podrán optar por pagar de forma anticipada el año siguiente, con ese dinero.

#### 9. Devoluciones al no haber ejemplares calificados

En caso de no haber ningún ejemplar calificado, para pollas, durante el torneo, la porción dedicada a premios, será devuelta, en cuatro semanas al contacto de equipo UN cheque por equipo. No habrá devolución de la entrada base del torneo. Los equipos podrán elegir pagar por anticipado para el próximo Torneo, con ese dinero.

#### 10. Intercambios entre embarcaciones

Durante las horas de torneo, ninguna embarcación, registrada para pescar, podrá entregar o recibir paquete alguno de NINGUN barco, registrado o no, ni carnada. El Comité de Reglas podrá otorgar algún permiso especial, únicamente por razones de seguridad o emergencia médica.

#### 11. Límites de pesca y cartas marinas

##### Buenavista East Cape Offshore:

*radio de 50 millas del hotel sede.*

##### Black & Blue and Los Cabos Offshore:

*radio de 40 millas desde la Dársena de Cabo San Lucas.*

Los equipos están obligados a pescar dentro de los límites establecidos en las cartas marinas y a reportar su posición en cada anzueo.



## REGLAS DEL TORNEO 2015

### BLACK & BLUE MARLIN TOURNAMENT

SPECIES	PTS / POUND	PTS / RELEASE	MINIMUM	LIMIT TO WEIGH
Blue Marlin	1 (one)	300	300 lbs	1 / angler / day and 2 / boat / day
Black Marlin	1 (one)	300	300 lbs	1 / angler / day and 2 / boat / day
Striped Marlin	n / a	0	release only	n / a
Sailfish	n / a	0	release only	n / a
Spearfish	n / a	0	release only	n / a

### EAST CAPE AND LOS CABOS OFFSHORE

SPECIES	PTS / POUND	PTS / RELEASE	MINIMUM	LIMIT TO WEIGH
Blue Marlin	1 (one)	300	300 lbs	1 / angler / day and 2 / boat / day
Black Marlin	1 (one)	300	300 lbs	1 / angler / day and 2 / boat / day
Striped Marlin	n / a	100	release only	n / a
Sailfish	n / a	100	release only	n / a
Spearfish	n / a	100	release only	n / a
Dorado	1 (one)	n / a	30 lbs	1 / team / day

#### 12. Comunicación durante el torneo y posiciones

El canal VHF, el de soporte y números de teléfono utilizados durante el torneo, serán dados a conocer en la junta de capitanes y en el sobre informativo entregado a cada equipo.

Los resultados parciales del torneo son informados vía radio diariamente por la mañana, los pesos al momento.

#### 13. Especies y sistema de puntaje (Vea la tablas adjuntas.)

#### 14. Penalidad en puntos y descalificación

Marlin Azul y Negro debajo de 300 Libras NO CALIFICAN, para premios en efectivo. Ejemplares debajo de 300 Lbs. No reciben puntos y son penalizados con 25 puntos, más DOS puntos por libra, debajo de las 300 Lbs. EJEMPLO: un Marlin de 290 es presentado a pesaje, recibirá una penalidad de 25 + 20 (2 puntos X 10 Lbs.), resultando en 45 puntos negativos, los puntos

negativos SON deducidos del puntaje total del equipo. Buenavista East Cape Y Los Cabos Offshore: Peso mínimo en Atún 40 Lbs. Dorado 30 lbs. Ejemplares con peso menor NO califican.

#### 15. Liberación Oficial

Un picudo se considera oficialmente liberado cuando el destorcedor llega a la punta de la caña, o cuando el marinero u otro pescador sujeta el leader o línea doble, si usted pretende liberar un picudo NO LO SAQUE DEL AGUA.

#### 16. Reportando un anzueleo a radio control, y tiempos oficiales.

Cuando un picudo es anzueleado, el capitán debe reporta a radio control nombre de: Embarcación, Pescador, posición y especie, el capitán deberá reportar TAMBIEN, al momento de capturar, perder o liberar el ejemplar, así mismo, deberán reportar AL MOMENTO DE LINEAS FUERA, los ejemplares que aun se estén peleando. Los tiempos se graban en Radio Control AL MINUTO completo. El tiempo anotado por

radio control, ES el tiempo oficial, cualquier integrante de algún equipo, reportando información falsa, con la intención de alterar los resultados, será descalificado del evento y perderá todo derecho a premios y/o inscripciones.

#### 17. Anotando en las bitácoras de captura

Las bitácoras de a bordo son comparadas con las de radio control para verificación, por lo que las bitácoras debe ser llenadas de forma clara y legible, además de ser firmadas por el capitán de la embarcación. Hay instrucciones impresas en dichas bitácoras, TODOS los picudos liberados o capturados deberán ser anotados. NO es necesario anotar la pesca menor en las bitácoras.

Debe utilizarse una bitácora por día (ver regla 19) cualquier equipo, que intencionalmente anote información errónea, con el propósito de modificar los resultados, será descalificado, perdiendo cualquier derecho a premio, trofeos o inscripciones.





## REGLAS DEL TORNEO 2015

### 18. Fotografía verificadora de Liberación

Los equipos deberán probar sus capturas con FOTOS DIGITALES a los picudos cuando los liberen. Las fotografías DEBEN mostrar el picudo junto a la lancha e identificar la especie, si esto no es posible, NO se otorgaran puntos. Los equipos tendrán sus cámaras y se aseguraran que la fecha y hora, sean las correctas, el procedimiento es:

A.- Radio Control anunciará el objeto verificador al inicio de cada día de pesca, una foto del objeto deberá ser tomada ANTES de tomar fotos de picudos del día, si el objeto verificador NO está en la cámara, antes de los picudos liberados, SERAN DESCALIFICADOS.  
B.- Una foto separadora, deberá ser tomada entre cada picudo liberado, solamente se ocupa un conteo con los dedos: un dedo para el primer picudo, dos dedos para el segundo y así sucesivamente.

C.- Las cámaras deberán presentarse en la estación de pesaje, la memoria se saca y las fotos del días se descargaran a la computadora del torneo, se devuelve la memoria, podrá descargar cada día o al final del último día de pesca. Las fotos NO se revisan en la estación de pesaje. Resultados preliminares se anuncian por radio cada mañana.

D.- Las fotos se revisan en la oficina, NO se juzgan en la estación de pesaje.

E.- Cualquier foto liberación, publicada en el sitio web es con propósitos promocionales únicamente.

### 19. Cuando y como entregar las bitácoras de captura

Las bitácoras de captura deberán entregarse en la estación de pesaje ANTES del cierre cada día de pesca. Se entregará una bitácora nueva para el siguiente día, si NO capturó algún picudo NO necesita entregar la bitácora.

### 20. Procedimiento de pesaje

La estación de pesaje abrirá a las 3:00 pm cada día de torneo, el pesaje se hará de acuerdo a la llegada de la embarcación al muelle. En caso de haber mas de una embarcación en el muelle, antes del inicio

de pesaje, se tomara el tiempo oficial de captura, para asignar turno de pesaje. Todos los ejemplares capturados en el torneo, deberán ser pesados en la estación oficial de pesaje. Los oficiales de pesaje continuaran pesando para todas las embarcaciones que hayan arribado frente a la estación ANTES de estos horarios por torneo:

East Cape Offshore; deberá estar frente a la estación de pesaje antes de las 7:00 PM cada día de pesca.

\* Los Cabos Offshore deberá estar entre las balizas de entrada; 8:00 PM el sábado y 7:00 PM el viernes.

\* Bisbee's Black & Blue Marlin entre las balizas de entrada a las 9:00 PM cada día de pesca.

\* Habrá un observador en las balizas, cada día de pesca.

#### Adiciones a estas reglas:

A.- Cualquier Marlin capturado, deberá ser pesado, un ejemplar se considera "a bordo" cuando más del 50% del cuerpo se encuentra en la lancha.

B.- Todo ejemplar pesado pasa a propiedad del comité organizador.

C.- Un equipo intencionalmente mutilando un pescado, con la intención de modificar los resultados, será descalificado del evento y perderá cualquier derecho a inscripción, trofeos y/o premios en efectivo.

D.- Los pescados DEBEN ser traídos a pesaje en la embarcación en que fueron capturados.

E.- Los ejemplares capturados, deben ser presentados a pesaje EL MISMO día de captura.

F.- El pescador debe permanecer cerca del ejemplar durante el pesaje.

G.- Antes de alejarse de la bascula, el pescador deberá verificar la información de peso y firmar la tarjeta, proporcionando un numero local de teléfono, donde se le pueda localizar.

H.- La caña, carrete, línea, leader, curricán y anzuelo, deben acompañar al ejemplar que será pesado y revisado por el oficial de pesaje.

I.- Todo ejemplar presentado a pesaje, deberá traer la boca encintada, una vez que el oficial de pesaje lo sube, solicitara al pescador retirar lo que sea que mantiene la boca

del pescado cerrada, y cortará con pinzas cualquier material que sobresalga de la boca del pescado, excepto por los curricanes, NADA será sacado de la panza del animal, sin embargo cualquier cosa que caiga por gravedad, queda fuera.

### 21. Empates

Los empates por peso de dos o más ejemplares, se resuelven por tiempo de pesaje, los empates por puntos en Liberación se resuelven por tiempo de orte y de acuerdo a las bitácoras de radio.

### 22. Examen Poligráfico

Un integrante de cada equipo que reciba premio en efectivo, deberá pasar un examen poligráfico, esta persona deberá haber estado directamente involucrada con la captura o liberación que hizo al equipo acreedor al mencionado premio. La decisión final sobre quien toma el examen es hecha por oficiales del torneo. Los examinados deberán estar sobrios al momento del examen, la negativa a tomar el examen, o fallarlo descalifica al equipo completo y perderá todo derecho a premios, trofeos y/o inscripciones.

### 23. Responsiva

*Esta sección debe ser leída cuidadosamente por todos los participantes*

Considerando que los participantes han sido aceptados por los organizadores/comité de reglas a participar en: Buenavista East Cape, Los Cabos Offshore y el Torneo Bisbee' s Black & Blue (Los Torneos) los participantes otorgan la más amplia responsiva y aceptan liberar de toda responsabilidad a: Tournament Promotions, Inc. Torneos de Pesca, S. A. de C.V. sus ejecutivos, agentes, empleados, proveedores, patrocinadores y anunciantes "Liberados" por todas y cada una de las pérdidas derivadas de la posible negligencia debida a "Los Liberados" derivados o debido a la participación en "Los Torneos",



## REGLAS DEL TORNEO 2015

pudiendo ser de carácter legal, civil o laboral o cualquier otra causa ocurrida durante y/o a causa de los torneos.

Los Participantes expresamente aceptan que han recibido, leído y revisado las reglas de los torneos, accediendo a sujetarse a ellas, además reconocen que las actividades relacionadas a la pesca deportivo-recreativa son extremadamente peligrosas e involucran un alto nivel de riesgo, habiendo aceptado eso, los participantes asumen la completa responsabilidad en el riesgo inherente de posibles daños físicos, debido a la negligencia de "Los Liberados" otorgando la más amplia responsiva que a derecho corresponda, durante los torneos.

### 24. Disputas/protestas

Todas las disputas, protestas, reclamos, diferencias o controversias relacionadas con cualquier aspecto de los torneos, incluyendo

pero no limitados a las reglas, deberán ser entregados por escrito a los organizadores y/o comité de reglas, a más tardar, 12 horas después del cierre oficial de la estación de pesaje del torneo, el día de la supuesta infracción. Toda controversia deberá ser resuelta por el Comité Organizador/Comité de Reglas, y su decisión será definitiva y deberá ser respetada por todos los involucrados.

### 25. Arbitraje

En caso de que el Comité Organizador o el Comité de Reglas no pueda o se niegue a dar un juicio definitivo con respecto a cualquier disputa, reclamo, diferencia o controversia bajo escrutinio, el asunto deberá ser resuelto mediante la intervención de Arbitraje, bajo las reglas de la Asociación Americana de Arbitraje, la decisión del mencionado arbitro, deberá ser por escrito y será definitiva para ambas partes en conflicto. Las partes NO

tendrán recurso extra, excepto las previstas por la Asociación Americana de Arbitraje.

Una vez que la decisión es conocida por las partes, deberá ser considerada "Cosa Juzgada" y las partes deberán cumplir inmediatamente con tal decisión, inmediatamente. Los participantes, específicamente renuncian a su derecho de acudir a un juzgado o jurado.

### 26. Participación

Los participantes, específicamente aceptan y consienten al uso de cualquier foto, audio y video grabación, en que aparezcan o sean escuchados, por parte de Los Torneos, Tournament Promotions, Inc. Tournament Control, Inc. Torneos de Pesca, S.A. de C.V. para cualquier propósito, incluyendo, pero no limitado a; venta, promoción y anuncios, sin costo ni retribución, de ninguna clase.

## REGLAS Y EQUIPO PARA LOS TORNEOS

### Los torneos Bisbee's son torneos 'por equipo'

#### REGLAS DE PESCA

1.- Los torneos NO regulan quien podrá estar involucrado en el manejo y/o manipulación del equipo de pesca, durante y después del anzueleo de un ejemplar.

2.- Una vez que el ejemplar ha sido anzueleado, deberá estar en posesión física de algún pescador.

3.- Cuando un pez ha sido anzueleado o enredado en más de una línea, el equipo deberá cortar las líneas extra.

4.- Al momento de que un pez "pica", todos a bordo podrán ayudar a quitar el resto de líneas, tan pronto como sea posible.

5.- Una vez que el LEADER, llega al alcance del marinero o el destorcedor llega a la punta de la caña, podrá recibir ayuda el pescador, esto no aplica a la doble línea.

6.- Uno o más ganchos podrán ser utilizados para subir el ejemplar a bordo, los ganchos deberán estar en manos de quien ayuda.

#### LOS ACTOS SIGUIENTES DESCALIFICARAN UNA CAPTURA

1.- No ajustarse a estas reglas y regulaciones de pesca y equipo.

2.- Dejar la caña en algún porta-caña, mientras se pelea un ejemplar.

3.- Utilizar una línea o cuerda atada a la caña, (aparte de la legalmente colocada) para proporcionar jalón extra y acercar el ejemplar.

4.- Disparar, arponear o lancetear el pez en cualquier momento de la pelea.

5.- Ceban con, o utilizar como carnada; cualquier parte de algún mamífero marino durante las horas de pesca en el torneo, aparte de pelo de cerdo en las llamadas moscas o señuelos.

6.- Cambiar la caña o carrete, mientras se tiene anzueleado un ejemplar.

7.- Añadir, remover o cambiar línea, mientras se pelea un ejemplar.

8.- Utilizar carnada ilegal en tamaño y/o clase.

9.- Atar la línea de la caña a cualquier parte de la lancha, con objeto de ganar JALON.

10.- Atrapar a un pez que se libere del anzuelo, de manera diferente que volviendo a pescarlo.

11.- Cuando la caña se rompe, mientras se pelea un ejemplar y se reduce a un tamaño menor de las especificaciones.

12.- Mutilación de un ejemplar, antes de subirlo a bordo, mientras se pelea, ya sea a causa de mordidas de tiburón otro pez, mamífero marino o propelas, de tal forma que penetren y/o remuevan piel. Marcas de la línea, leader o cicatrices causadas por heridas anteriores o malformaciones físicas, no se consideran motivo de descalificación.

#### EQUIPO REGLAMENTARIO PARA TODOS LOS TORNEOS BISBEE

Dos páginas de diagramas acompañan a este reglamento, para clarificación. los pescadores son responsables de su propia carnada, cualquier carnada, curricán y señuelo que se utilice deberá cumplir con estas indicaciones.

##### 1. Línea

a) Dacrón, monofilamento, multifilamento y multifilamento con alma de plomo, podrán ser utilizadas, siempre que sean fabricadas como clase 130 Lbs. o menos, la línea SPECTRA es aceptada, se prohíben las líneas con alma de metal.

##### 2. Línea de apoyo

a) Línea de apoyo, sin estar atada a la línea de pesca se permite, sin restricción de tamaño o material.

b) Si la línea de pesca está unida a la de apoyo,







## REGLAS Y EQUIPO PARA LOS TORNEOS

no deberá exceder de 130 Lbs. De acuerdo al fabricante.

### 3. Línea(s) en los carretes

- Dos líneas de diferente tipo o resistencia comúnmente llamadas "Top Shots" podrán ser usadas en un mismo carrete, siempre que las dos líneas cumplan con los requerimientos del torneo.
- El nudo con el empate NO podrá exceder de 7 pies de largo.
- Los participantes al pesar su captura, deberán reportar el uso de top shots o el uso de dos diferentes líneas, para que los oficiales de pesaje examinen el método de unión.

### 4. Línea Doble

El uso de línea doble no es requisito, pero si se usa deberá cumplir con las siguientes especificaciones:

- Una línea doble debe ser la que se use para atrapar al pez.
- La línea doble se mide al empezar el nudo amarre o empate desde el anzuelo, curricán hasta la unión con la línea simple o destorcedor.
- En las líneas de hasta 20 libras, la línea doble estará limitada a 15 pies, la combinación de leader y doble línea no deberá exceder de 20 pies.
- La línea doble en línea de más de 20 libras, estará limitada a 30 pies y la combinación de leader y doble línea no deberá exceder de 40 pies.

### 5. Leader

El uso de leader no es requerido, pero si se utiliza deberá cumplir con las especificaciones siguientes:

- El largo del leader, se considera desde el anzuelo, curricán o cualquier otra carnada artificial.
- El leader debe estar conectado a la línea con un destorcedor, seguro o cualquier otro medio de sujeción.
- Se prohíben aparatos de torsión.
- No hay regulación sobre el material o resistencia del leader.
- En todas las líneas hasta 20 Lbs. El leader no podrá exceder de 15 pies, la doble línea y leader no excederá de 20 pies.
- En todas las líneas arriba de 20 Lbs. El leader no será mayor a 30 pies, y la línea doble y leader no excederán de 40 pies.

### 6. Caña

- Las cañas deberán cumplir con los principios deportivos y éticos.
- La caña en si deberá tener al menos 40 pulgada de largo y el mango NO podrá rebasar 27 pulgadas.

c) estas medidas serán tomadas desde un punto abajo del carrete, un mango curvo deberá medirse en línea recta.

### 7. Carrete

- Los carretes deben cumplir con los principios deportivos y éticos.
- Se prohíbe el uso de carretes a motor, de cualquier tipo, incluidos eléctricos e hidráulico y cualquier artefacto que otorgue al pescador una ventaja.
- Carretes de matraca, también están prohibidos.
- Carretes diseñados para ser usados con ambas manos al mismo tiempo, se prohíben.

### 8. Anzuelos, carnada natural, viva o muerta

- Cualquier anzuelo usado con carnada natural, viva o muerta deberá ser Circular.
- No deberán utilizarse más de dos anzuelos sencillos, ambos fuertemente sujetos a la carnada, viva o muerta, cada ojo del anzuelo debe estar separado únicamente por el largo del anzuelo y separado, NO más de 18 pulgadas. La única excepción es pasar el ojo de un anzuelo por otro anzuelo.
- El uso de anzuelos colgantes está prohibido, no doble o triple anzuelo.

### 9. Anzuelos, curricanes

- Al utilizar curricanes con faldón o material de arrastre, NO más de dos anzuelos sencillos podrán estar unidos a la línea, leader o señuelo, los anzuelos no necesitan estar separados, los ojos de los anzuelos no deberán estar separados una distancia mayor que el largo de cualquiera de los anzuelos, No más de 12 pulgadas aparte. La única excepción es que se puede pasar un anzuelo por el ojo del otro. El anzuelo suelto no deberá sobresalir del faldón más allá de una distancia igual al anzuelo.
- El Torneo reconoce los productos de Quick Rig, bajo el nombre "Double Trouble Hooks" como aptos para estos eventos.

### 10. Otro Equipo

- Las sillas de pelea no deberán tener ningún aditamento mecánico, que pueda ayudar al pescador en forma alguna.
- Los tinteros deberán tener la libertad de girar, Los que ayuden al pescador aumentando la tensión están prohibidos.

c) Cualquier persona a bordo, podrá ajustar o cambiar el arnés a los Pescadores, mientras pelean un ejemplar.

d) Cinturones y tinteros portátiles son permitidos.

e) Los ganchos para subir pescados a bordo no deberán exceder de 8 pies de largo total, al utilizar ganchos desprendibles, la cuerda no podrá exceder 30 pies. la cuerda del gancho se mide desde el punto donde se asegura al gancho y hasta el nudo final. En caso de utilizar un gancho de cabeza fija, las mismas limitaciones aplican. Solamente se permite un gancho en cada vara. Arpones y/o lancetas, están prohibidas, cuerdas para cola podrán medir únicamente 30 pies.

f) Artículos para enredar, con o sin gancho, NO están permitidos y no podrán utilizarse incluso para buscar carnada.

g) Queda Absolutamente prohibido el uso de redes en los torneos Bisbee's.

h) Tangones (downriggers), barras espaciadoras y papalotes, se permiten siempre y cuando la línea esté sujeta por un seguro o una liga, la línea doble o el leader NO podrá estar conectado a la línea de los tangones. Barras espaciadoras y papalotes se permiten únicamente como señuelo.

i) Cadenas, flotadores, pájaros u objetos similares, podrán ser utilizados siempre y cuando NO inhiban el desempeño normal de los peces o su habilidad de natación, dando una ventaja injusta al equipo de pesca, para capturar o liberar el ejemplar, el uso de estos equipos deberá ser autorizado por el comité, en base a solicitud expresa, podrán optar por colocar un artículo para liberar, sobre el curricán pero no podrá estar atado a la doble línea o Leader.

j) Una línea de seguridad podrá sujetar el carrete, siempre que NO ayude al pescador.



# DOUBLE LINES & LEADERS



Double lines are measured from the start of the knot, braid, roll or splice making the double line to the farthestmost end of the knot, splice, snap, swivel or other device used for securing the trace, leader lure or hook to the double line. A double line must consist of the actual line used to catch the fish. For saltwater species, the double line shall be limited to 15 feet (4.57 meters) for all line classes up to and including 20 lb (10 kg); and shall be limited to 30 feet (9.14 meters) for line classes over 20 lb (10 kg).



The leader shall be limited to 15 feet (4.57 meters) for saltwater species in line classes up to and including 20 lb (10 kg), and 30 feet (9.14 meters) for all line classes over 20 lb (10 kg).



The length of the leader is the overall length including any lure, hook arrangements or other device.

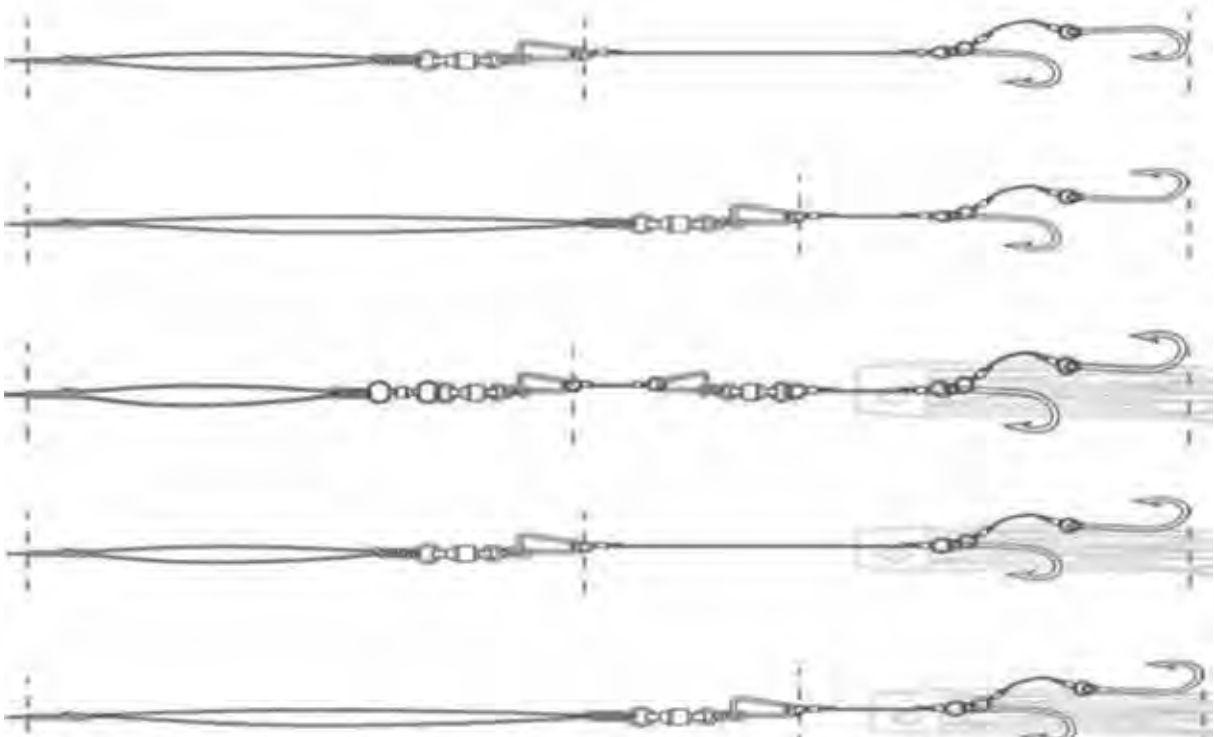

The combined length of the double line and leader shall not exceed 20 ft (6.1 meters) in line classes up to and including 20 lb (10 kg) and 40 feet (12.19 meters) in line classes over 20 lb (10 kg) for saltwater species.

## HOOKS & GAFFS



**LEGAL** if eyes of hooks no more than 18 inches (45.72 cm) apart in baits and no more than 12 inches (30.45 cm) apart in lures. **ILLEGAL** if eyes further apart than these distances.



**LEGAL** as eyes of hooks are no less than a hook's length apart and no more than 12 inches (30.45 cm) apart, and the trailing hook does not extend more than a hook's length beyond the skirt.



**NOT LEGAL** as the second or trailing hook extends more than the hook's length beyond skirt. See also two hook rigs.



**LEGAL** as hook is contained within the skirt.



**NOT LEGAL** in bait or lures as eyes of hooks are less than a hook's length (the length of the largest hook) apart.



**NOT LEGAL** as the single hook extends more than its length beyond the skirt.



**LEGAL** as eyes of hooks are no less than a hook's length apart and no more than 18 inches (45.72 cm) in baits and 12 inches (30.45 cm) in lures.



**NOT LEGAL** as back hook is not firmly imbedded in or securely attached to bait and is a dangling or swinging hook.

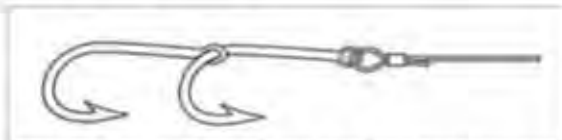

**LEGAL** in baits and lures. The point of one hook is passed through the eye of the other hook.

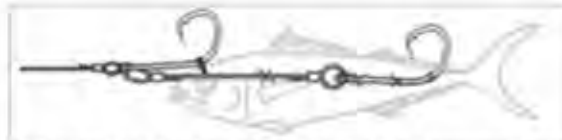

**LEGAL** as both hooks are firmly imbedded or securely attached to bait. Would not be legal if eyes of hooks were more than 18 inches (45.72 cm) apart.

### GAFFS



**LEGAL** on boats if effective rope length does not exceed 30 feet (9.15 meters).



**LEGAL** on boats if overall gaff length does not exceed 8 feet (2.44 meters).



# DOUBLE LINES & LEADERS



Double lines are measured from the start of the knot, braid, roll or splice making the double line to the farthestmost end of the knot, splice, snap, swivel or other device used for securing the trace, leader lure or hook to the double line. A double line must consist of the actual line used to catch the fish. For saltwater species, the double line shall be limited to 15 feet (4.57 meters) for all line classes up to and including 20 lb (10 kg); and shall be limited to 30 feet (9.14 meters) for line classes over 20 lb (10 kg).



The leader shall be limited to 15 feet (4.57 meters) for saltwater species in line classes up to and including 20 lb (10 kg), and 30 feet (9.14 meters) for all line classes over 20 lb (10 kg).



The length of the leader is the overall length including any lure, hook arrangements or other device.

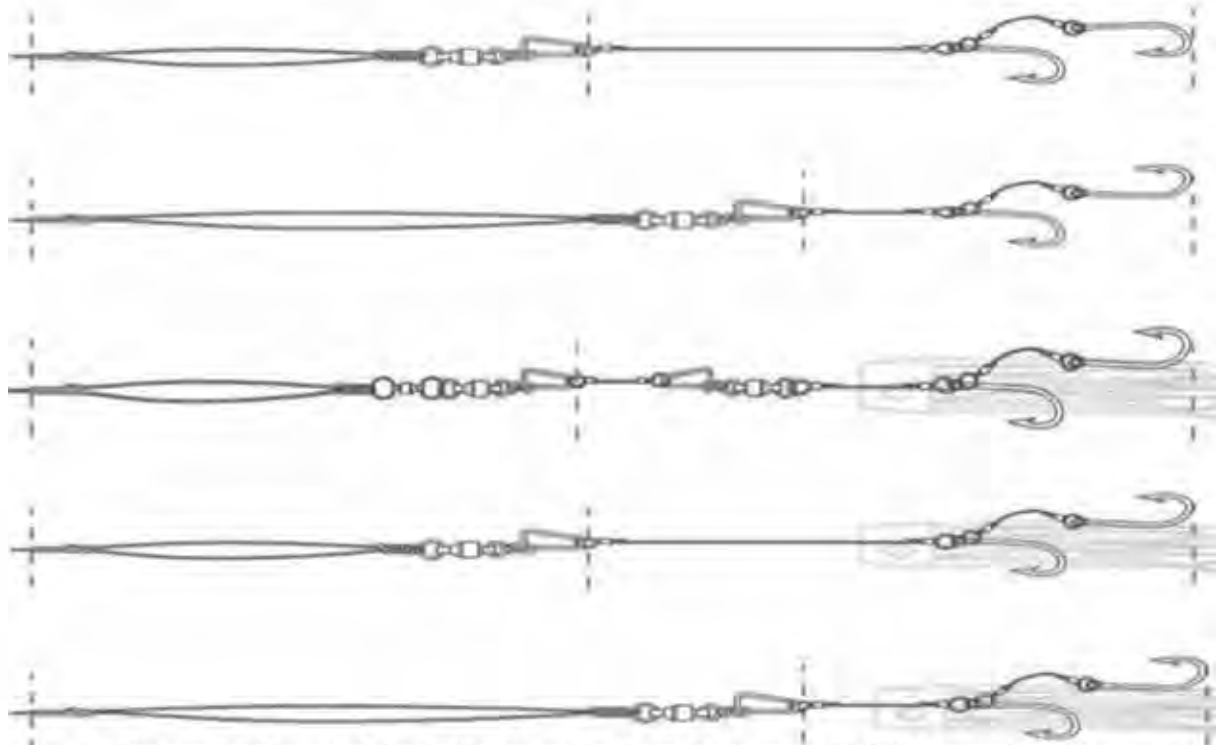

The combined length of the double line and leader shall not exceed 20 ft (6.1 meters) in line classes up to and including 20 lb (10 kg) and 40 feet (12.19 meters) in line classes over 20 lb (10 kg) for saltwater species.

# HOOKS & GAFFS



LEGAL if eyes of hooks no more than 18 inches (45.72 cm) apart in baits and no more than 12 inches (30.45 cm) apart in lures. ILLEGAL if eyes further apart than these distances.

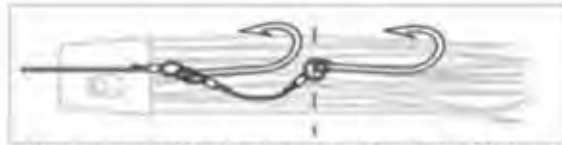

LEGAL as eyes of hooks are no less than a hook's length apart and no more than 12 inches (30.45 cm) apart, and the trailing hook does not extend more than a hook's length beyond the skirt.

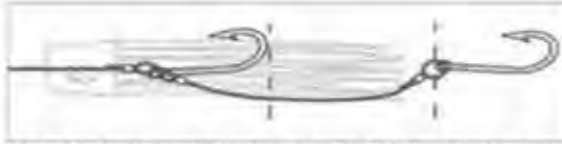

NOT LEGAL as the second or trailing hook extends more than the hook's length beyond skirt. See also two hook rigs.



LEGAL as hook is contained within the skirt.



NOT LEGAL in bait or lures as eyes of hooks are less than a hook's length (the length of the largest hook) apart.



NOT LEGAL as the single hook extends more than its length beyond the skirt.



LEGAL as eyes of hooks are no less than a hook's length apart and no more than 18 inches (45.72 cm) in baits and 12 inches (30.45 cm) in lures.



NOT LEGAL as back hook is not firmly imbedded in or securely attached to bait and is a dangling or swinging hook.

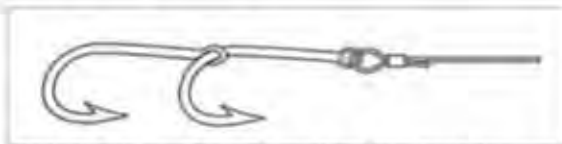

LEGAL in baits and lures. The point of one hook is passed through the eye of the other hook.



LEGAL as both hooks are firmly imbedded or securely attached to bait. Would not be legal if eyes of hooks were more than 18 inches (45.72 cm) apart.

## GAFFS



LEGAL on boats if effective rope length does not exceed 30 feet (9.15 meters).



LEGAL on boats if overall gaff length does not exceed 8 feet (2.44 meters).



BISBEE'S BLACK & BLUE AND LOS CABOS OFFSHORE GRID MAP  
Chart provided by Hilton's Realtime-Navigator ([www.realtime-navigator.com](http://www.realtime-navigator.com))



AREA DE PESCA PARA: LOS CABOS OFFSHORE Y BLACK & BLUE  
Carta Marina, cortesía de Hilton's Realtime-Navigator ([www.realtime-navigator.com](http://www.realtime-navigator.com))

40-mile radius surrounding Cabo San Lucas // Center Waypoint: 22° 52.0 N, 109° 53.0 W // Scale: 1 Grid = 10 Nautical Miles

Radio de 40 millas punto de partida // 22° 52.0 N, 109° 53.0 W // Escala: 1 cuadro = 10 Millas Náuticas

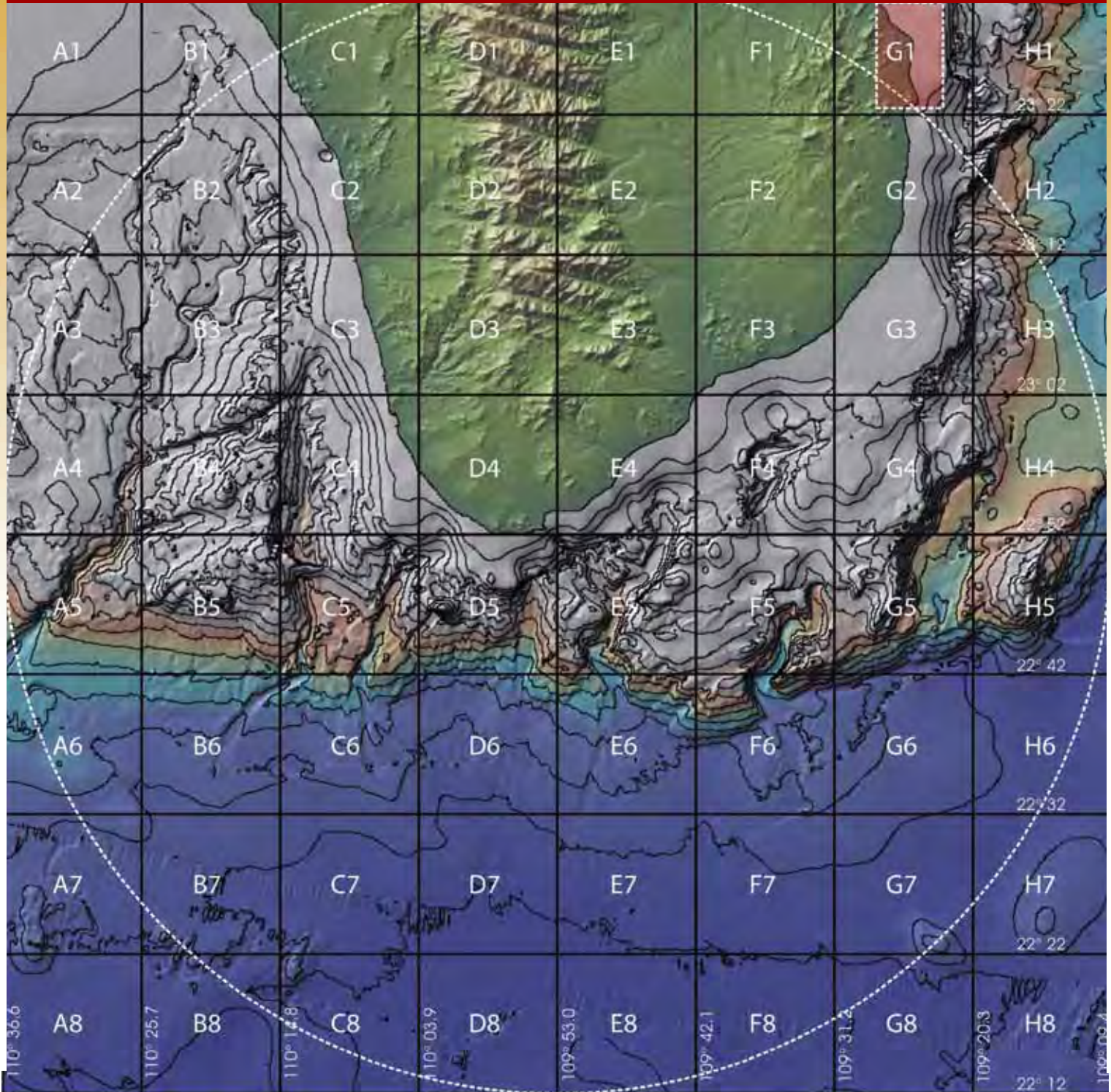

Please avoid the CABO PULMO NATIONAL MARINE PARK in the general area of G1,  
specifically 23° 22' 30" to 23° 30' 00" N by 109° 28' 03" to 109° 23' 00" W

Favor de evitar el Parque Marino Cabo Pulmo G1,  
específicamente 23° 22' 30" to 23° 30' 00" N by 109° 28' 03" to 109° 23' 00" W



# EAST CAPE OFFSHORE GRID MAP

Chart provided by Hilton's Realtime-Navigator ([www.realtime-navigator.com](http://www.realtime-navigator.com))



## CARTA MARINA DEL AREA DE PESCA PARA EL TORNEO EAST CAPE

Carta Marina, cortesía de Hilton's Realtime-Navigator ([www.realtime-navigator.com](http://www.realtime-navigator.com))

50-mile radius from Buena Vista Beach Resort // Center Waypoint: 23° 38.8 N, 109° 40.9 W // Scale: 1 Grid = 10 Nautical Miles

Radio de 50 millas punto de partida // 23° 38.8 N, 109° 40.9 W // Escala: 1 cuadro = 10 Millas Náuticas

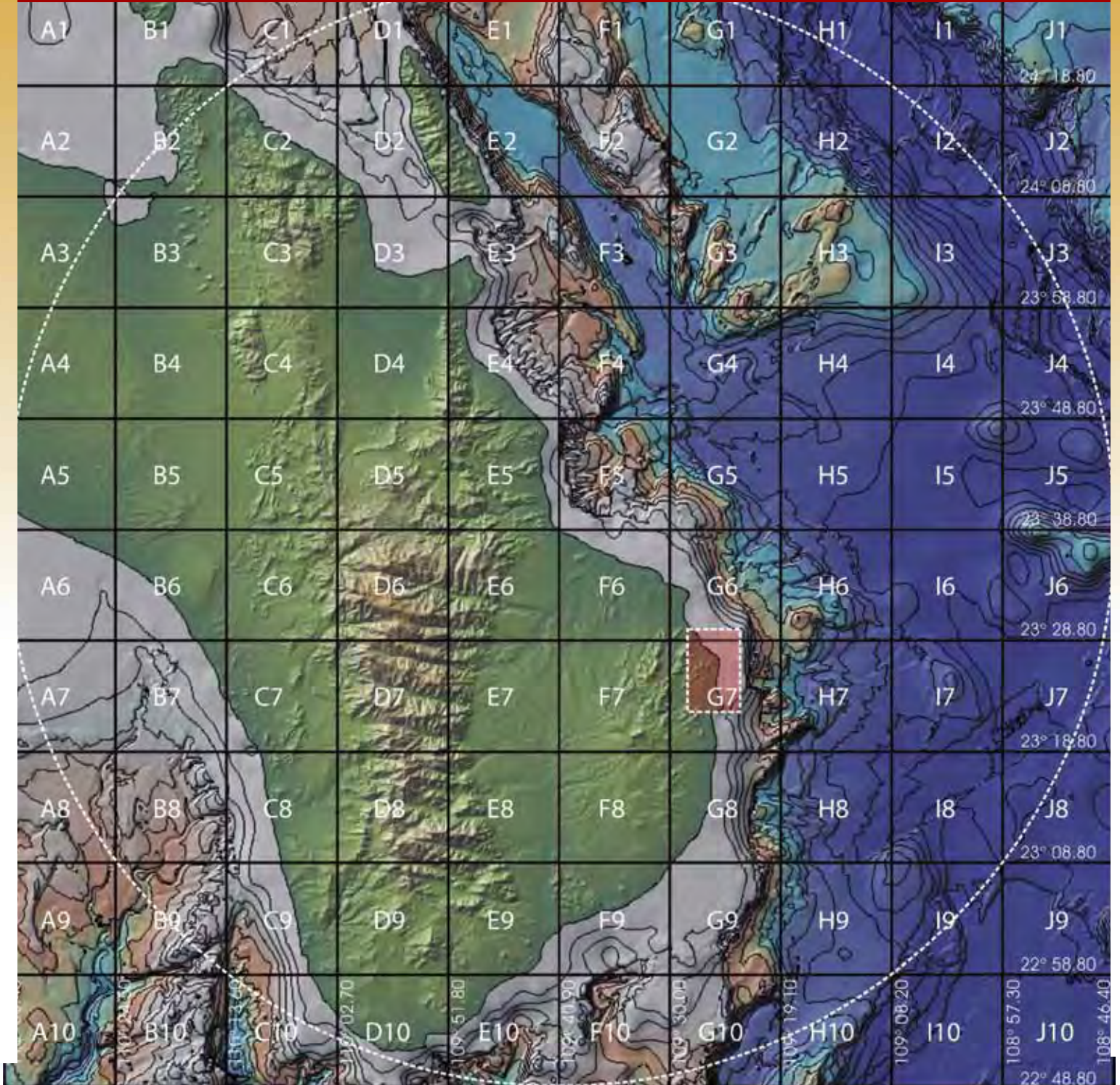

Please avoid the CABO PULMO NATIONAL MARINE PARK in the general area of G6/G7, specifically 23° 22' 30" to 23° 30' 00" N by 109° 28' 03" to 109° 23' 00" W

Favor de evitar el Parque Marino Cabo Pulmo G6/G7, específicamente 23° 22' 30" to 23° 30' 00" N by 109° 28' 03" to 109° 23' 00" W